Nieuwsblad van het Noorden, 11 maart 2002, blz.11

Broer en zus winnen sportprijs Loppersum

Loppersum – De zwemmers Jeroen (13)en Carolien Stuut (15) uit Garrelsweer zijn uitgeroepen tot sportman en –vrouw van de gemeente Loppersum. De twee zwemmen al vanaf hun derde en wonnen diverse kampioenschappen.

Burgemeester Lubertus Pit van Loppersum reikte afgelopende weekeinde in sporthal De Boshal in Loppersum voor het eerst de sportprijzen van de gemeente uit. Er waren drie categorieën, waarin drie sporters of sportploegen werden genominneerd. De vereniging MFAC (motor- en fietssport) uit Loppersum werd de beste sportploeg van de gemeente. De vereniging organiseert talloze recreatieve tochten en wedstrijden. De aanmoedigingsprijs ging naar judoka Melissa Dales (9) uit Loppersum. Melissa nam deel aan zeven judo- en gymnastiektoernooien, waarvan ze enkele won. De afdeling turnen van de Lopster Sport Vereniging en judovereniging Bushido uit Middelstum gaven een korte demonstratie tijdens de uitreiking.

Zwemmers Jeroen en Carolien Stuut Loppersums Sportman –vrouw 2001

15-3-2002

LOPPERSUM – De 13-jarige Jeroen Stuut en z'n 14-jarige zus Carolien zijn vrijdagavond in de Lopster 'Boshal' uitgeroepen tot Sportman en Sportvrouw van het jaar 2001. Broer en zus Stuut zijn zeer succesvolle zwemmers, leden van de zwemclub Eemsrobben die wekelijks zeven maal trainen onder leiding van hun moeder. In 2001 behaalden de Stuutjes een groot aantal prijzen en uitstekende eindklasseringen bij de NK. Uit handen van burgemeester L. Pit ontvingen de succesvolle zwemmers de prijs (een envelop met inhoud), een oorkonde en een bos bloemen.

Tot Sportploeg 2001 werd de Motor, Fiets en Auto Club Loppersum (MFAC) verkozen. Deze organisatie, die met een zestigtal vrijwilligers werkt, organiseert al een reeks van jaren de internationale grasbaanraces en de jaarlijkse Noorderrondritten op de fiets. De MFAC kreeg de prijs uitgereikt door Albert Ludolphie, voorzitter van de commissie die de ongeveer 20 aanmeldingen –waarvan het merendeel binnekwam na een herhaalde oproep- heeft beoordeeld.

De 'aanmoedigingsprijs' werd gewonnen door de 9-jarige Melissa Dales uit Loppersum. Zij verwierf al heel wat prijzen in haar sporten, judo en turnen.

De 'verliezers' (pupillen voetbalteams van zowel de SC Loppersum als de v.v. Stedum) ontvingen eveneens een leuke prijs. Zij mogen naar de wedstrijd FC-Groningen-Roda JC op zondag 24 maart.

De uitreiking van de gemeentelijke 'Sportprijzen', waarbij in totaal zo'n 190 personen aanwezig waren, werd muzikaal omlijst door de 'VVM-band', een bandje van volleyballers uit Middelstum en gepresenteerd door presentator Gert Klooster. Zowel de Middelstumer judoclub 'Bushido' als de turnjeugd van LSV Loppersum verzorgden tussendoor korte sportdemonstraties.

■ *De winnaars van de sportprijzen met in hun midden burgemeester Pit.* 15-3-2002

Sportprijs Loppersum voor Jeroen en Carolien Stuut

LOPPERSUM - De zwemmers Jeroen en Carolien Stuut uit Garrelsweer zijn uitgeroepen tot sportman en sportvrouw van het jaar 2001 van de gemeente Loppersum. Broer en zus Stuut eindigden ex aeqo op de eerste plaats. In de categorie sportploeg ging de eerste prijs naar de motor- en fietssportvereniging MFAC en de aanmoedigingsprijs ging naar judoka en turnster Melissa Dales.

De uitreiking van de sportprijzen in Loppersum gebeurde voor de eerste keer. In de sporthal in Loppersum had de organiserende sportprijzencommissie een afwisselend programma samengesteld met demonstraties van de judovereniging Bushido uit Loppersum en de turnselectiegroep van LSV. De VVM-band, bestaande uit leden van de Middelstummer volleybalclub, zorgden voor de muzikale omlijsting.

Als eerste kreeg Melissa Dales haar prijs uitgereikt. Zij kreeg de envelop met inhoud, de oorkonde en een bos bloemen uit handen van de heer H. Wals. Voor de 'verliezers', de C-junioren van sc Loppersum en de D-pupillen van vv Middelstum had organisatie ook nog iets leuks in petto. Zij mogen op 24 maart de wedstrijd FC Groningen - Roda JC bijwonen.

Voorzitter A. Ludolphie van de sportprijzencommissie reikte vervolgens de prijs voor de sportploeg van het jaar uit. De voorzitter roemde winnaar MFAC omdat de organisatie zich al vele jaren inzet voor het organiseren van de internationale grasbaanraces en de vele fietstochten in Loppersum. De overige ereprijzen waren voor tafeltennisvereniging TALO en Sportreal Loppersum.

Aan het slot van het officiële programma werden Carolien en Jeroen Stuut naar voren gehaald. Zij werden door burgemeester L. Pit uitgeroepen tot sportvrouw en sportman van het jaar en mochten eveneens een envelop met inhoud, een oorkonde en een bos bloemen in ontvangst nemen. De eerste burger van Loppersum herinnerde het publiek daarbij aan de goede prestaties van het duo in 2001. Schutter Roelof van der Laan eindigde op de derde plaats. Hij kreeg net als de verliezers in de categorie sportploeg van het jaar een VVV-bon en een bos bloemen.

Dagblad van het Noorden, 07 juni 2002, blz.20

■ SPORT IN HET WEEKEINDE

Sterke bezetting zijspannen in Loppersum

Door Peter Homan

LOPPERSUM ■ Noem het maar een blijk van waardering. De Motor Fiets en Automobiel Club (MFAC) Loppersum houdt morgen voor de tweede keer in successie een halve finale voor het Europees kampioenschap voor zijspannen. Vorig jaar nam Loppersum de organisatie over van Gorredijk, waar de races in verband met de mkz-crisis werd afgelast. Dit jaar was de halve finale aan Frankrijk toegewezen, maar de Fransen lieten niets meer van zich horen.

"Wij zijn trots op een organisatie als Loppersum", zegt Harry Vos, voorzitter van de baansportcommissie van de KNMV. "Vorig jaar besloot de club in hele korte tijd de races van Gorredijk over te nemen. Toen Frankrijk uitviel, hebben wij Nederland kandidaat gesteld voor de halve finale en die als een soort beloning aan Loppersum toegewezen."

De halve finale op het sportpark aan de Bosweg kent een sterke bezetting. Vier Nederlandse combinaties moeten het opnemen tegen onder anderen de regerend Europees kampioenscombinatie Josef Onderka/Martin Wamprechthammer uit Duitsland. Nederland wordt vertegenwoordigd door nationaal kampioen William Matthijssen/Erwin Boers, Rik Diephuis/Gordon Noorbergen, Arnold Bruins/Gerard Eelsing en Martin Pastoor/Rhamon Dijkstra. Het veld wordt verder gecompleteerd met combinaties uit Duitsland, Engeland en Frankrijk.

De eerste zes plaatsen zich voor de finale op 24 augustus in het Wigtonstadion van Siddeburen. Dat moet dus voor een combinatie als Matthijssen/Boers een zacht eitje zijn.

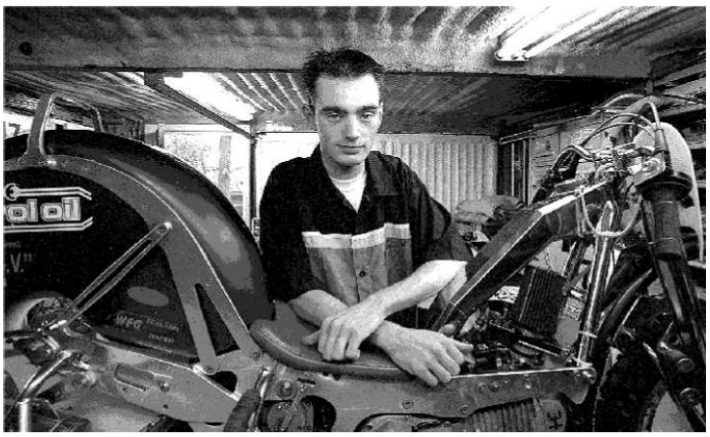

William Matthijssen uit Annen in zijn werkplaats. "Een makkie zal het zeker niet worden." Foto: Bert Jippes

■ WAT, WAAR, WANNEER

Wat: halve EK-finale zijspannen
Waar: Sportpark Bosweg Loppersum
Wanneer: zaterdag, 17.00 uur
Wat kost het: volwassenen 10 euro, kinderen t/m 15 jaar 5 euro

"Een makkie zal het zeker niet worden", weet Matthijssen uit Annen zeker. "Het is en blijft een mechanische sport. Alles moet in elkaar passen. Plaatsen voor de finale is ons streven. De baan van Loppersum ligt ons goed. Daarom hebben wij ook voor Loppersum gekozen en niet voor Melsungen, waar de andere halve finale wordt gehouden."

Groninger Rik Diephuis is minder optimistisch. Hij werkt dit seizoen met een nieuwe bakkenist. Gordon Noorbergen is opvolger van Arlette Julsing, de vriendin van Diephuis. Zij is gestopt. Sportief gezien loopt het nog niet geweldig met de combinatie. Diephuis: "Qua materiaal en conditie hebben wij alles voor elkaar, maar de prestaties zijn niet geweldig en dat werkt door in mijn zelfvertrouwen. Ik denk daarom niet dat wij veel kans hebben om ons te plaatsen."

Naast de zijspannen komen onder meer de specials senioren in actie voor een race om het open Nederlands kampioenschap.

Halve finale EK-zijspan hoofdmoot bij grasbaanraces in Loppersum

In Loppersum worden zaterdag 8 juni weer de traditionele grasbaanraces verreden. De organiserende MFAC (Motor-, Fiets-Automobielclub) Loppersum is zeer content om net als vorig jaar weer de halve finale van het EK-zijspannen te mogen organiseren. Behalve de zijspannen wordt ook de open NK Arai specials verreden. Voor het eerst heeft een Lopster zijspancombinatie kans om mee te doen. Het duo Raymond de Rooy en Peter de Graaf staat eerste reserve en hoopt in ieder geval minimaal een paar manches mee te rijden.

In eerste instantie zou de halve finale EK zijspannen verreden worden in Frankrijk. De Fransen wachtten echter dusdanig lang met het vaststellen van een datum dat Duitsland en Nederland moesten uitmaken wie de organisatie ter hand zou nemen. Het werd uiteindelijk Nederland en als beloning voor de inspanningen van de MFAC vorig jaar kreeg Loppersum van de KNMV deze semi-finale toegewezen. Vorig jaar nam de MFAC op het laatste moment de organisatie over van het Friese Gorredijk, waar de races vanwege de MKZ-crisis niet door konden gaan.

Alle zijspantoppers zullen in Loppersum aanwezig zijn, waaronder Rik Diephuis/Gordon Noorbergen en het duo William Matthijssen/Erwin Boers uit Annen, dat afgelopen weekend nog de prestigieuze Battle of Britain-zijspanwedstrijd won in het Engelse Toneridge. Matthijssen liep door een val weliswaar een gekneusd sleutelbeen op, maar liet weten zeker in Loppersum te starten. Ook uit Duitsland, Engeland en Frankrijk komen verschillende combinaties, waaronder de Duitse negenvoudig Europees kampioen Jozef Onderka met bakkenist Martin Wamprechthammer. De zijspannen strijden voor zes plekken in de finale, die op 24 augustus wordt verreden in Siddeburen. De tweede halve finale wordt op 4 augustus verreden in het Duitse Melsungen. De organisatie in Loppersum sprak tijdens een persconferentie de hoop uit dat er in ieder geval twee Nederlandse combinaties de laatste zes zullen halen.

Voor het eerst heeft ook een Lopster combinatie de kans om mee te rijden. Het duo Raymon de Rooy uit Loppersum en Peter de Graaf uit Nieuw-Buinen staat eerste reserve en het moet wel heel raar lopen willen ze niet een paar manches meerijden. „Voor eigen publiek een serie meerijden zou hartstikke mooi zijn", aldus Raymon de Rooy. De combinatie rijdt dit seizoen voor het eerst en had tot nu toe te kampen met materiaalpech en een blessure van bakkenist Peter de Graaf. „Ik heb nog een keer met mijn broer gereden", aldus Raymon de Rooy. „Dat ging op zich wel goed, maar hij vond het toch wat te hard gaan. Ik heb het ook nog met twee andere jongens geprobeerd, maar die hadden al flink werk om zich vast te houden en kwamen er niet aan toe mij te steunen. Uiteindelijk hoorde ik dat Peter bij een andere combinatie reserve was, maar wel graag wilde rijden. Ik heb hem toen meteen gebeld en heb er nu alle vertrouwen in".

Open NK

Behalve de zijspannen zal ook het open NK Arai specials verreden worden. Loppersum is de derde race om het NK in een serie van vijf. De Europees en Nederlands kampioen van 2001 Maik Groen is de onbetwiste koploper in de tussenstand en in Loppersum een van de grote favorieten. Tegengas kan hij verwachten van mannen als de andere twee broers Groen, Erik Eijbergen, Sjoerd Rozenburg en Steven van der Helm. Al deze mannen hebben hun zinnen gezet op de belangrijkste grasbaantitel van Nederland. De rest van het programma bestaat in Loppersum uit de Amusa 125 cc specials, de superklasse en de jeugdklassen. In de 125 cc Specials maken de toppers van de toekomst hun opwachting in een wedstrijd die meetelt voor het NK De deelnemers komen uit Duitsland en Nederland. De Superklasse is een geheel nieuwe klasse. Het zijn rijders die normaal in de 250 en 500 cc reden. Nu rijden de coureurs in deze klasse op tweetakt machines van 250 tot en met 500 cc en op viertakt machines van 290 tot en met 650 cc. Een wedstrijd dus met zowel snerpende geluiden als gebrom van de zware machines. In het middagprogramma zal er ook ruimte zijn voor de jeugd. De klassen zijn: 50 cc, 65 cc, 85 cc en de damesklasse. De grasbaanraces in Loppersum worden 8 juni a.s. verreden op de ijsbaan, bij het sportcomplex aan de Bosweg. De trainingen beginnen om 10.00 uur. De wedstrijden vangen aan om 14.00 uur.

Spectaculaire grasbaanraces

LOPPERSUM - Een tweeduizend koppig publiek genoot zaterdag van spectaculaire grasbaanraces op de ijsbaan in Loppersum. Daar stal het duo William Matthijssen en Erwin Boers uit Annen de show met een spannende strijd die naar de eerste plaats in de halve finale van het EK-zijspannen leidde. Zij hebben zich hiermee geplaatst voor de finale op 24 augustus. In de klasse 125 cc Special werd Ramon Stanek uit Duitsland nummer 1. In de Superklasse was de eerste plaats voor Oege de Jong uit Steggerda.

De spannende strijd op de ijsbaan

Dagblad van het Noorden, 10 juni 2002, blz.23

Drents duo is Duitsers net te snel af

Matthijssen/Boers geeft visitekaartje af voor finale

Door Peter Homan

LOPPERSUM ■ Het grasbaanduo William Matthijssen en Erwin Boers heeft zaterdagavond hun visitekaartje afgegeven in Loppersum. Het tweetal won in een spectaculaire finale de halve finale van het EK-zijspannen. De Drenten versloegen voor ongeveer tweeduizend razendenthousiaste bezoekers negenvoudig kampioen Josef Onderka-/Martin Wamprechtshammer uit Duitsland.

Matthijssen/Boers en ook Onderka en de andere twee combinaties in de A-finale (de Britten Lester Goodwin/Andy Stevens en Brian Palmer/Danny Hogg) plaatsten zich voor de EK-finale op 24 augustus in Loppersum. Verrassend was dat nog twee Nederlandse combinaties in Siddeburen aan die finale mogen beginnen: Rik Diephuis/Gordon Noorbergen (Groningen-/Thesinge) en de debutanten Arnold Bruins/Gerard Eelsing (Onstwedde).

Onderka ging zaterdagavond als favoriet de finale in. De Duitser scoorde in de vier voorgaande heats op weg naar die A-finale het maximale aantal punten. Zelfs in de zevende en de elfde heat van het programma, waarin ook Matthijssen/Boers aantraden, bleven de Duitsers zonder puntverlies. Sterker nog, de combinatie uit Annen werd in die zevende heat vierde en bleef puntloos. Direct na de start werden Matthijssen/Boers ingeklemd door Onderka en diens landgenoot Markus Brandhofer. "Ik zat half op de motor van Onderka", aldus Matthijssen. De Drenten werden door die aanraking naar achter geworpen.

Korte metten

In de A-finale maakten Matthijssen/Boers korte metten met Onderka en zijn bakkenist. De Drenten hadden een bliksemstart, maar de Duitsers probeerden steeds te passeren. Matthijssen: "Wij reden mooi aan de binnenkant en vanuit mijn ooghoeken zag ik ze steeds aankomen. Bovendien gaf Erwin mij steeds een tik als ze weer aanvielen. Ik kon gemakkelijk pareren door binnenin te blijven rijden. In de laatste bocht verwachtte ik een alles of niets aanval, maar ook die konden wij weerstaan."

Voor Siddeburen is het tweetal optimistisch. Boers: "Die baan ligt ons wel, is vergelijkbaar met Loppersum. Ook daar is een goede start van leveusbelang."

Bij de solo's verstevigde Maik Groen in de strijd om het Open Nederlands kampioenschap zijn leidende positie. Hij won de A-finale voor broer Jim en Erik Eijbergen.

Uitslagen

Loppersum, halve finale EK-zijspannen: 1. Matthijssen/Boers (Annen), 2. Onderka/Wamprechtshammer (Dld), 3. Goodwin/Stevens (GBr), 4. Palmer/Hogg (GBr), 5. Diephuis/Noorbergen (Groningen/Thesinge), 6. Bruins/Eelsing (Onstwedde), 8. Pastoor/Dijkstra (Hoogkerk). **Specials senioren:** 1. M. Groen (Balkbrug), 2. J. Groen (Bedemsvaart), 3. Eijbergen (Zorgvlied), 4. Rozenberg (Olderberkoop), 5. Strack (Dld), 6. Renkema (Zevenhuizen)7. Duursma (De Wilp).

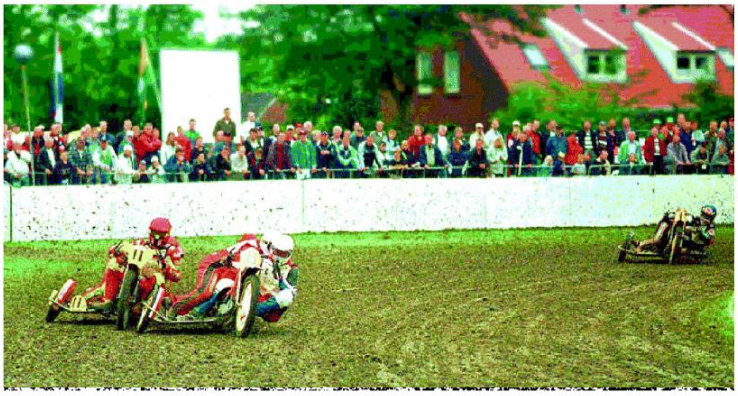

Het Anner zijspanduo Matthijssen/Boers blijft de kampioenscombinatie Onderka/Wamprechtshammer voor. Foto: Jelte Oosterhuis

Bos heeft lak aan reputaties

r Jan Mennega

brutaal als hij even daarvoor nog tekeer heiden stelde Uppie Bos zich na afloop van en grasbaanrace in Loppersum op. „Ik had zou winnen. Misschien gaat het de volgen- r een stuk minder". Tijdens de wedstrijden ndheid bij hem geen sprake. Als een fury nde Fries op het knusse, maar hobbelige en Loppersum ten strijde.

itsma, Wim ijkstra, ge- ten in hem, uit Lange- l hun meer-

ling aan re- ok allemaal ", mompelde reronde had overwinning d heeft Bos, die afgelopen seizoen naar de specialklasse promoveerde, ook de leiding genomen in de tussenstand om de nationale titel. Al moet hij de Amersfoorter Wim de Haas dan naast zich dulden. Beiden hebben na drie wedstrijden 66 punten verzameld. Voor het Nederlands kampioenschap worden zes races verreden, waarbij de coureurs hun slechtste klassering mogen schrappen.

Uppie Bos, die als machinebankwerker zijn brood verdient, komt het allemaal aanwaaien. Want, zo liet hij weten, „ik doe er niks extra voor. Ja, een beetje krachttraining, maar meer ook niet".

Zes jaar beoefent hij nu de grasbaansport en zijn tegenstanders kregen meestal alleen maar zijn achterwiel te zien. Hoewel hij vorig seizoen dan geen kampioen in de special klasse B werd. Op één na won Uppie Bos weliswaar alle wedstrijden, maar juist bij die ene kwam hij ten val, waardoor hij aan het eind van de rit één punt tekort kwam voor de titel.

„Ik heb het racen in de 125cc geleerd", verklaarde de kleine coureur, die verder zei er geen idee van te hebben of hij alleen op de kleine baantjes goed uit de voeten kan. „Omdat ik nog nooit op een grote baan gereden heb".

De wedstrijden om het Nederlands kampioenschap zijn dit seizoen een boeiende aangelegenheid, met steeds verschillende winnaars: Tjalle Reitsma in Mussel, Harm Horstede in Emmeloord en Uppie Bos in Loppersum.

Reitsma en titelverdediger Horstede behoorden zaterdagavond met Hylke Dijkema tot de grote verliezers. De met het nummer H2 (betekenis: vorig seizoen als tweede geeindigd in de strijd om het Nederlands kampioenschap-red.) rondtoerende Dijkema zit al enige tijd zonder zelfvertrouwen op zijn motorfiets, terwijl Tjalle Reitsma liet weten eigenlijk in bed te moeten liggen. „Ik ben ziek. Ik heb vanmiddag een paar keer overgegeven en ik voel me zo slap als een vaatdoek. Achteraf zeg ik: ik had veel beter thuis kunnen blijven. Maar ja, het was een kampioenswedstrijd en die wil je liever niet missen". Reitsma en Dijkema slaagden er zelfs niet in tot de halve finales door te dringen.

● *Uppie Bos houdt Harm Horstede (no. 1) en Gonnus Bos (no. 7) achter zich.*

(Foto: Wolter Kobus

Prolongatie

Harm Horstede lukte dat nog wel, maar kon daarin, evenmin als later in de eindstrijd, geen potten breken. De Rouvener, die zich onlangs in Stadskanaal nog met veel machtsvertoon voor de finale van het Europees kampioenschap had geklasseerd, kwam in Loppersum niet verder dan de vierde plaats. Niettemin, geen spoor van teleurstelling bij hem. Merkwaardig. Horstede: „Waarom? Ik ben niet ontevreden. De ene keer lukt het gewoon beter dan de andere keer".

Dat prolongatie van de nationale titel een niet gering probleem gaat worden, wilde hij wel toegeven. Temeer omdat hij eerder in Mussel ook al niet verder dan de tiende plaats had kunnen komen. „Maar", aldus Horstede, „het e derlands kampioenschap vind ik eigenlijk niet meer zo belangrijk. Natuurlijk, ik zou het best nog een keer willen worden, maar ik lig er niet meer wakker van".

Het opmerkelijke presteren van Uppie Bos was voor hem niet als een verrassing gekomen, zo deelde Horstede desgevraagd mede. „Ik had hem vorig seizoen al wel eens zien rijden. Uppie Bos kan het dit jaar helemaal gaan maken. Het is een biologische cyclus, zegt Egon Müller (Duits speedwaycoureur-red.) altijd. Steeds maar weer breken er nieuwe rijders door. Twee jaar geleden had je Henk Snijder en nu dus Uppie Bos".

Halve finale EK-zijspan in Loppersum

Matthijssen/Boers demonstreren vorm

LOPPERSUM - Een tijdlang golden William Matthijssen en Erwin Boers als de kroonprinsen binnen de vaderlandse zijspanelite. Nu het duo uit Annen de vaandel van Marco Glorie en Harry Drenth (inmiddels gestopt) heeft overgenomen, lijkt ook internationaal succes op termijn haalbaar.

Dat bewezen de twee zaterdag in Loppersum, waar in de finale werd afgerekend met de kampioenen van Europa, Josef Onderka/Martin Wamprechtshammer.De Britten die op magistrale wijze alle heats hadden gewonnen deden er alles aan om de Nederlandse combinatie te kloppen, maar kregen van de scherp sturende Matthijssen geen kans. De coureur reed scherp langs de binnenkant en pareerde elke aanval. Een laatste jump van Onderka bij het uitgaan van de bocht richting finish mocht evenmin baten, al scheelde het op de meet slechts een kleine meter. Het titanengevecht op de knusse baan aan de Bosweg, waar in vergelijking met voorgaande jaren iets minder publiek was, zal ongetwijfeld op 24 augustus in Siddeburen worden voortgezet. Daar worden dan de Europese kampioenschappen verreden, waar Onderka en Matthijssen de grote kanshebbers zijn voor de titel. Ook in Siddeburen van de partij is de voormalige inwoner van Eenrum, Rik Diephuis, met dit seizoen in de bak Gorden Noorbergen. Diephuis won de B-finale en plaatste zich daarmee voor het EK.

Verrassender was de prestatie van de combinatie Arnold Bruins/Gerard Eelsing, die knap achter Diephuis tweede werd en daardoor eveneens een EK-ticket in de wacht sleepte.Een uitstekende prestatie van de Onstwedders. Zeker gezien het feit, dat ze nog maar één jaar serieus met de sport bezig zijn. Net zolang als het duo Raymond de Rooy (Loppersum) en Peter de Graaf (Nieuw Buinen). Laatstgenoemden stonden aanvankelijk reserve, maar mochten in de baan omdat de Fransen Gil Letard/Serge Pocheron verstek lieten gaan. Na twee keer als laatste te zijn geëindigd leek De Rooy in zijn derde heat op weg naar een verrassing.

De luid toegejuichte coureur ging echter op de tweede stek liggend hard 'onderuit' en werd gediskwalificeerd. De Rooy bleek achteraf bij de crash zijn teen te hebben gebroken.Naast de zijspanners ging de meeste aandacht van het publiek uit naar de Arai Specials Senioren A met aan de start de regerend Europees en Nederlands kampioen Maik Groen uit Balkbrug. Groen demonstreerde dat hij niet voor niets de onbetwiste nummer één is, door alle series en de finale te winnen. In deze vorm zal het moeilijk zijn de Jawa-coureur de komende jaren van zijn troon te stoten, alhoewel Dirk Fabriek (Specials B) wel demonstreerde dat er talent aan zit te komen. Broer Jim, momenteel wonend in Dedemsvaart werd overigens tweede bij de Specials A, gevolgd door Erik Eijbergen uit Zorgvlied.

Uitslagen halve finale EK-zijspan. Zijspan: 1. Matthijssen-/Boers (Ned); 2. Onderka-/Wamprechtshammer (Dui); 3. Goodwin/stevens (Eng); 4. Palmer/Hogg (Eng); 5. Diephuis/Noorbergen (Ned); 6. Bruins/Eelsing (Ned).Specials A: 1. Maik Groen (Balkbrug); 2. Jim Groen (Dedemsvaart); 3. Erik Eijbergen (Zorgvlied).

Het Anner zijspanduo Matthijssen/Boers blijft de kampioenscombinatie Onderka/Wamprechtshammer voor. Foto: Jelte Oosterhuis

Tranen van vreugde vloeien in grasbaankamp Diephuis

Door Peter Homan

LOPPERSUM ■ De tranen vloeiden zaterdagavond na afloop van de halve EK-finale zijspannen in Loppersum rijkelijk bij grasbaancoureur Rik Diephuis en zijn vriendin Arlette Julsing. Niet van verdriet overigens, maar uit pure vreugde dat Diephuis met bakkenist Gordon Noorbergen dankzij een vijfde plaats de EK-finale bereikte op 24 augustus in Siddeburen. "Wij zaten in een dal, maar alles viel nu gelukkig op zijn plaats", aldus Diephuis glunderend.

Diephuis' vriendin reed tot en met vorig seizoen als bakkenist bij hem. Dit seizoen stapte Noorbergen in de bak, maar dat liep tot zaterdagavond niet zo geweldig en er was nog even sprake van dat Julsing in Loppersum weer in de bak zou stappen. Diephuis: "De eerste training in Loppersum liep ook nog slecht. Maar halverwege de halve finale ging het steeds beter en nam het zelfvertrouwen toe. Dit is een mooie opsteker voor de komende tijd."

Een knappe prestatie leverde de combinatie Arnold Bruins/Gerard Eelsing uit Onstwede. Het tweetal debuteert in het grasbaanwereldje en plaatste zich dankzij een zesde plaats in de eindstand voor de EK-finale. "Hier hadden wij totaal niet op gerekend, wij waren al blij dat wij in Loppersum mochten rijden", aldus Bruins. Net als zijn bakkenist is hij warme bakker in Alteveer. Het tweetal had de vrijdagnacht voor de halve finale nog gewerkt. "Wij zijn nu ongeveer 28 uur achter elkaar in touw."

Minder succesvol waren de plaatselijke favorieten Raymond de Rooy/Peter de Graaf uit Loppersum. Het tweetal stond reserve maar mocht meedoen omdat een Franse combinatie vanwege pech niet kon rijden. De Rooy/De Graaf scoorden in de eerste twee heats geen punten, maar leken in de derde op weg naar de tweede plaats. Vlak voordat ze af zouden worden gevlagd vloog de combinatie over de kop en nam Pastoor/Dijkstra in de val mee. De Graaf moest met een gebroken teen naar het ziekenhuis.

LC 10 juni 2002

Zijspanduo maakt faam waar

LOPPERSUM – De Nederlandse kampioenen William Matthijssen en Erwin Boers behoorden tot de favorieten en zij maakten dit ook waar. In Loppersum schreven zij de eerste halve finale van het EK grasbaanracen voor zijspannen op hun naam.

Nationaal en Europees kampioen Maik Groen verstevigde zijn leidende positie in de NK-stand. Hij won bij de ARAI Special Senioren voor broer Jim en Erik Eijbergen. Sjoerd Rozenberg uit Oldeberkoop werd vierde. In de Superklasse ging de zege naar Oege de Jong uit Steggerda. Wouter Bron uit Bakkeveen werd tweede, Dave Elsinga (Wolvega) derde.

Lopster grasbaanrace brengt veel spektakel

De grasbaanraces vormden zaterdag opnieuw een waar spektakel in de piste op de ijsbaan in Loppersum. Er waren veel spannende gevechten om de overwinning in de verschillende klassen, in de Superklasse-finale moest er drie maal opnieuw worden gestart en de race van Lopster trots Raymon de Rooy kende een dramatisch einde.

door Ronnie Weessies

De Rooy en zijn bakkenist Peter de Graaf stonden als eerste op de reservelijst bij de halve finale EK-zijspannen, waarmee ze goede hoop hadden op enkele invalbeurten in manches waar een koppel niet zou kunnen starten vanwege allerlei ongemakken. Het pakte echter nog beter uit voor de twee, omdat het Franse duo Gil Letard en Serge Porcheron afzegde voor de race. Hierdoor konden De Rooy en zijn maat alle manches van de Fransen rijden en als ze heel goed zouden racen, was kwalificatie voor de EK-finale in Siddeburen zelfs een mogelijkheid. Na twee series was al duidelijk dat dit er niet in zat. In beide races eindigden de publiekslievelingen als laatste, waardoor er geen kwalificatiepunten werden behaald voor de beslissende finalerace in Loppersum. In de derde manche, die nog slechts om de eer ging, deed het koppel het verrassend goed. De Rooy en De Graaf pakten direct de tweede plaats, die ze tot de allerlaatste bocht vast hielden. Tot ieders ontzetting vlogen ze in de laatste bocht over de kop. De Graaf hield er een gebroken teen aan over, waardoor de race over was voor het duo. De Rooy legde uit: „Ik denk dat ik in de bocht even te hard ging. Die anderen lagen namelijk vlak achter ons. We maakten gezamenlijk een foutje en toen gebeurde het."

Er was nog een koppel dat voor de pechprijs in aanmerking kwam. De Duitsers Juergen Michel en Desiree Daubert stalen vanaf het begin de show met hun baaldag. Voor de eerste serie stelden ze zich slechts enkele seconden voor de startlimiet op, maar ze mochten meteen doorrijden naar het rennerskwartier, omdat stuurman Michel vergeten was zijn rugnummer op te plakken. De tweede serie was voor de Duitsers snel afgelopen, omdat ze uitvielen wegens technische problemen. In hun derde manche kwamen ze bij de start niet weg, waarna ze zich afmeldden voor hun laatste race. Hun bak had het definitief begeven.

Indruk

Het was direct duidelijk wie de beste zijspanduo's waren. Negenvoudig Europees kampioen Josef Onderka en zijn maat Martin Wamprechtshammer wonnen hun eerste twee manches, net als het Nederlandse duo William Matthijssen en Erwin Boers. De Tsjech en de Duitser maakten in de derde serie indruk door in de laatste ronde vanaf de laatste plaats op te stomen naar de eerste plek, door de andere racers in te halen via de buitenkant. Ze gingen de finale in als winnaar van al hun manches. Matthijssen en Boers lieten in hun laatste twee manches steken vallen, maar pakten in de finale in de eerste bocht meteen de eerste plaats. Het werd een zinderende strijd tussen de twee duo's, maar de Nederlanders wisten de favorieten achter zich te houden, ondanks dat de twee kemphanen vaak zij aan zij reden.

Stad-Groninger Rik Diephuis en zijn bakkenist Gordon Noorbergen wisten met hun vijfde plek (zes koppels plaatsten zich voor de finale) de finale in Siddeburen te halen. Ze werden vijfde door de B-finale te winnen. Als ze in hun laatste manche iets beter gereden hadden, waren ze geplaatst voor de A-finale, wat directe plaatsing voor de EK-finale inhield. De 37-jarige Diephuis maalde er niet om. „We draaien tot nu toe een waardeloos seizoen. Daarom hoopten we vooraf met de hakken over de sloot te komen in de B-finale, maar het ging goed vandaag." De finale in Siddeburen ziet hij wel zitten. „Siddeburen heeft een goed baantje voor mij. Het wordt een loterij, maar we worden er geen laatste."

Iemand die zeker geen laatste gaat worden in zijn klasse, is motorcoureur Maik Groen. De man uit Balkbrug, voor wie Radio Oost zelfs een reporter naar Loppersum had gestuurd, kan in zijn prijzenkast alvast een plekje gaan inruimen voor de gouden ARAI-helm, de hoofdprijs van dit seizoen. Hij won alles, van de eerste manche tot de finale. Simpelweg omdat hij het beste startte en de beste timing heeft in de bocht. Hij reed perfecte races en won deze met een straatlengte voorsprong op zijn directe achtervolgers en iedereen die daarachter lag. Slechts in de finale kon zijn broer Jim nog even aan hem tippen, maar hij moest al vrij gauw zijn meerdere erkennen in de ongenaakbare klassementsleider. Met nog twee races te rijden, staat Maik Groen vier punten voor op nummer twee Erik Eijbergen (derde in Loppersum), maar gezien Groens vorm is het gering lijkende verschil slechts een statistiek.

In de B-groep was het de eveneens superieure Dirk Fabriek, die alle manches en de finale won, steevast gevolgd door respectievelijk de nummers twee en drie van het algehele klassement, Bram Visser en Arjan Borgers.

Aanwinst

Gezien de finalerace in Loppersum, lijkt de Superklasse een aanwinst voor de grasbaanraces. De pas geïntroduceerde klasse beleefde liefst drie herstarts en er vormde zich een spannende strijd om de overwinning. Helaas brak klassementsleider Wybe Valkema uit Joure zijn linker onderbeen bij een val ter hoogte van de startlijn. Het seizoen, waarin hij tot zaterdag alle wedstrijden had gewonnen, is voor hem voorbij. Even voor Valkema moest Paul Dijkstra de piste verlaten na een val in de bocht. De tweede herstart was een valse, waardoor de overgebleven rijders zich voor de vierde maal moesten opstellen voor de startlijn. De spannende strijd om de overwinning ging vanaf de laatste start tussen de Friezen Oege de Jong, Wouter Bron en Dave Elzinga. De Jong hield zijn belagers achter zich dankzij een sterke race van hem en won de race enigszins verrassend. Het was Wouter Bron die alle voorgaande manches had gewonnen, maar hij had geen goe de start en hij kon De Jong niet voorbij komen.

Bij de jonge talenten van de Amusa 125 cc Specials zette de Duitser Ramon Stanek zijn ongeslagen status luister bij door ook de vijfde race van dit seizoen te winnen. De kleine en opvallende Kai Hückenbeck won de eerste manche en eindigde in de daaropvolgende serie tweede achter de latere winnaar. In de finale werd hij vierde. Het was zijn tweede wedstrijd van dit seizoen.

Naast de andere races, was de halve finale EK-zijspannen een groot succes. Ondanks de Lopster pech was het publiek uitgelaten en tevreden. De tweede halve finale is gepland op 4 augustus in het Duitse Melsungen en de finale in Siddeburen staat geprogrammeerd voor 24 augustus. Loppersum heeft alvast twee favorieten aan het werk gezien.

Geplaatsten voor EK-finale zijspannen in Siddeburen: 1. William Matthijssen/ Erwin Boers; 2. Josef Onderka/ Martin Wamprechtshammer; 3. Lester Goodwin/ Andy Stevens; 4. Brian Palmer/ Danny Hogg; 5. Rik Diephuis/ Gordon Noorbergen; 6. Arnold Bruins/ Gerrard Eelsing.

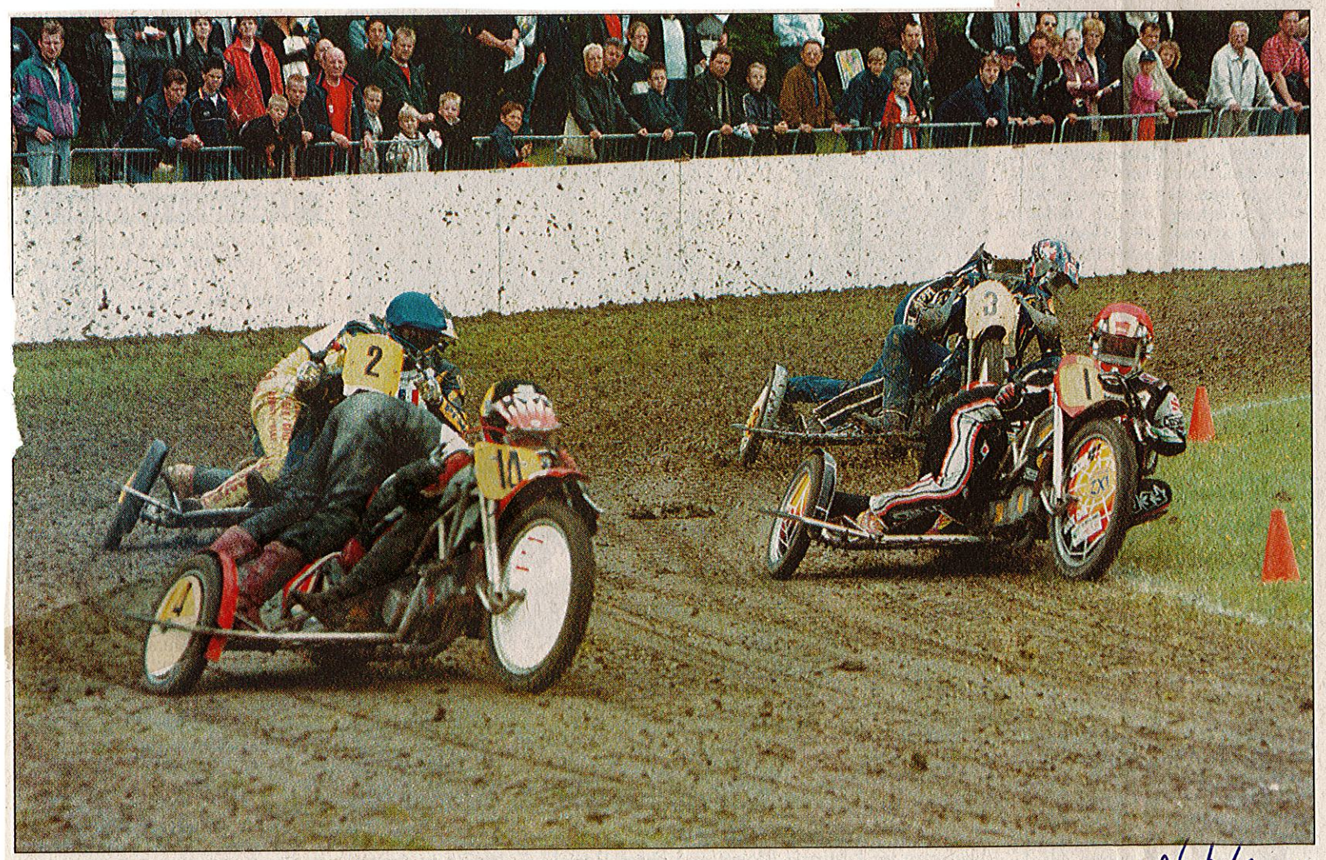

■ *De zijspannen wisten het publiek in Loppersum uitstekend te vermaken.*

05/06/2002