Nieuwsblad van het Noorden, 01 juni 1985, blz.6

Nieuwsblad van het Noorden, 07 juni 1985, blz.9

Grasbaanraces in Loppersum

GRONINGEN - De Motor- Fiets- en Automobielclub Loppersum organiseert op zaterdag 8 juni voor het twaalfde achtereenvolgende jaar nationale grasbaanwedstrijden. De races, waarbij in vijf klassen om kampioenspunten wordt gestreden, beginnen om 18.00 uur.

Bij de specials senioren en internationalen voert Tjalle Reitsma na twee races de tussenstand om het Nederlands kampioenschap aan met 45 punten, gevolgd door Wim de Haas met 43 punten en nieuweling Uppie Bos met 42 punten. Titelverdediger Harm Horstede staat vijfde met 37 punten.

Behalve de specialklasse senioren en internationalen komen ook de specialklasse junioren, de 250cc junioren, de 500cc senioren en internationalen en de zijspanklasse senioren en internationalen aan de start.

Nieuwe talenten in opkomst bij specials junioren

Samen met Wim de Haas aan kop in tussenstand

Debutant Uppie Bos wint in Loppersum

Debutant Uppie Bos was zaterdag de grote man tijdens de kampioens grasbaanraces in Loppersum. De 19-jarige coureur uit Langezwaag was iedereen te snel af en wist met miniem verschil de sterk koersende Wim de Haas uit Amersfoort voor te blijven.

Teleurstellend waren de prestaties van koploper Tjalle Reitsma en van Hylke Dijkema. Beiden wisten zich niet voor de halve finales te plaatsen. Reitsma had nog veel last van een in Frankrijk opgelopen blessure en Dijkema verkeert in een diepe vormcrisis. Opvallend waren de prestaties van ijsracer Johan Last en Freek Morrenhof, die zich als nieuwelingen goed wisten te handhaven.

De nieuwe lichting zorgde in de specialklasse junioren voor enkele goede prestaties. Zo waren de verrichtingen van Marco Glorie, Martin van der Waard (Muntendam) en Jan Hogenberg (Slochteren) veelbelovend.

nwhn 7 juni 1985

Grasbaanraces in Loppersum

GRONINGEN - De Motor- Fiets- en Automobielclub Loppersum organiseert op zaterdag 8 juni voor het twaalfde achtereenvolgende jaar nationale grasbaanwedstrijden. De races, waarbij in vijf klassen om kampioenspunten wordt gestreden, beginnen om 18.00 uur.

Bij de specials senioren en internationalen voert Tjalle Reitsma na twee races de tussenstand om het Nederlands kampioenschap aan met 45 punten, gevolgd door Wim de Haas met 43 punten en nieuweling Uppie Bos met 42 punten. Titelverdediger Harm Horstede staat vijfde met 37 punten.

Behalve de specialklasse senioren en internationalen komen ook de specialklasse junioren, de 250cc junioren, de 500cc senioren en internationalen en de zijspanklasse senioren en internationalen aan de start.

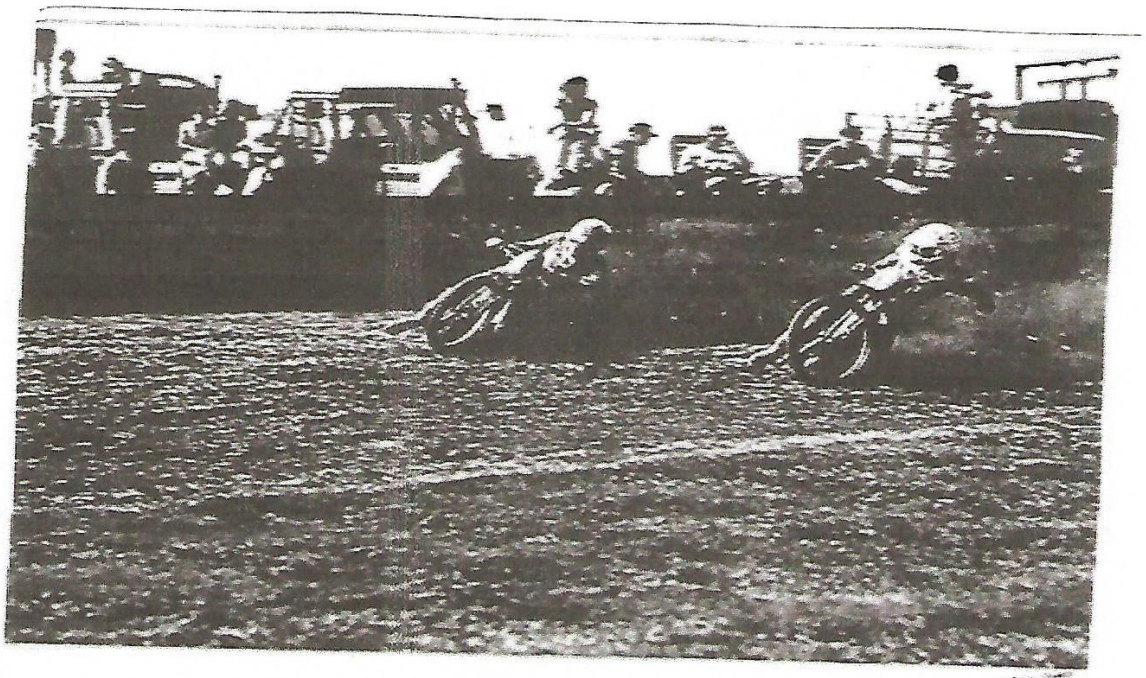

1983

Uppie Bos leider in NK-grasbaan

LOPPERSUM - De benjamin in de Specialklasse senioren/internationaal grasbaanraceen, de 17-jarige Uppie Bos uit Langezwaag, heeft in de strijd om het Nederlands kampioenschap de leiding genomen in het tussenklassement. De op dit niveau debuterende telg uit een puur grasbaangeslacht, moet na drie kampioenswedstrijden de kop delen met Wim de Haas uit Amersfoort, maar mag zelfs favoriet heten nadat hij zaterdag in Loppersum op overtuigende wijze de dagoverwinning binnenhaalde. Ruim 2500 toeschouwers waren van deze verrassende ontwikkeling getuige.

In tegenstelling tot de knappe prestatie van Uppie Bos waren de resultaten van de andere Friese crack, Tjalle Reitsma, mager. De Bolswarder routinier wist zich zelfs niet voor de finalerit te klasseren, daarvoor waren een derde en tweede vijfde plaatsen ontoereikend. Reitsma kon als excuus aanvoeren dat hij verre van okselfris op zijn machine moest plaatsnemen. Hij zakte hierdoor in de strijd om het Nederlands kampioenschap naar de vijfde plaats met 56 punten.

Uppie Bos en Wim de Haas bezitten tien punten meer en lijken met nog twee kampioenswedstrijden voor de boeg een onderling gevecht te gaan afwerken. In Loppersum toonde de coureur uit Langezwaag zich de sterkste. De Haas scoorde één punt minder. Een knappe derde plaats was er voor Hielke de Graaf. De coureur uit Kollumerzwaag staat in het tussenklassement eveneens derde, met slechts drie punten achterstand op het leidende duo. Titelverdediger Harm Horstede staat vierde met 58 punten, de favoriet uit Rouveen noteerde zaterdag eenzelfde positie.

In de klasse senioren 500cc eindigde Anne Breemer uit Balk in Loppersum als tweede achter Bert van Roozendaal. Jochem de Vries uit Bontebok staat met 38 punten vijf punten achter het leidende tweetal. Oege de Jong werd in Loppersum achtste, mede doordat het pechduiveltje het op hem had gemunt. Bij de junioren 250cc won Walter Bron uit Drachtstercompagnie. Hij heeft de beste papieren voor de nationale titel. Piet Dijkstra uit Damwoude staat nu tweede, Wolter de Wit uit Gorredijk derde.

Uitslagen Loppersum: Specialklasse sen./int.: 1. Uppie Bos, Langezwaag 22 punten, 2. Wim de Haas, Amersfoort, 21; 3. Hielke de Graaf, Kollumerzwaag, 20; 4. Harm Horstede, Rouveen, 16, 5. Henk Snijder, Slochteren, 15, 6. Roel van der Scheer, IJsselmuiden, 13; 11. Klaas Molenmaker, Bolsward, 9, 14. Tjalle Reitsma, Bolsward, 5. **Specialklasse sen./int-B:** 1. Jan Dijkema, Peize; 2. Bert Eijbergen, Zorgvlied, 3. Jan van der Brom, Amersfoort. **Zijspan sen./int.:** 1. Henk Brouwer-Jan van der Belt, Lemelerveld; 8. Ab van der Honing-Herman Groote Bronhaar, Heerenveen, 9. Berend Bouma-Erik van Dijk, Wolvega. **Sen. 500cc:** 1. Bert van Roozendaal, Wilhelminaoord, 2. Anne Breemer, Balk; 3. Jochem de Vries, Bontebok; 4 Minse Hofstra, Gorredijk; 5. Melle Veenstra, Oldeberkoop; 6. Gerrit Veenstra, Bakkeveen; 7. Jan Cloo, Wolvega; 8. Oege de Jong, Gorredijk; 9. Aebele Bergsma, Wijnjewoude, 11. Rommert Dijkstra, Donkerbroek; 12 Ruurd Bos, Bontebok; 13. Jetze Valkema, Joure; 14 Bernardus Holtrop, Oldeouer; 15. Grietus de Vries, Oudehorne; 16. Japple de Jong, Langezwaag. **Jun. 250cc:** 1. Walter Bron, Drachtstercompagnie; 2. Piet Dijkstra, Damwoude, 3 Gosse Boezeroey, Wolvega; 4. Wolter de Wit, Jubbega; 5 Frits Jensma, Sexbierum, 6. Jan Klaverboer, Noordwolde; 7. Jelte de Vries, Sexbierum; 8. Wiebe de Boer, Nieuwehorne, 9. Dooke Holtrop, Joure; 10. Wolter de Wit, Gorredijk; 12. Jan Boer, Twijzel. **Special jun.:** 1. Marco Gloria, Luttelgeest.

-SLOCHTEREN Op de, zoals de speaker meerdere malen meldde, knusse baan in Loppersum werden afgelopen zaterdag Grasbaanrace's gehouden.
Voor de coureurs waren aldaar, naast de dagprijzen, ook punten te verdienen voor het Nederlands Kampioenschap. We kwamen in Loppersum nogal wat plaatsgenoten tegen, zoals daar waren Ko Boer en Arthur Elsman, het bekende zijspan-duo; Henk Snijder rijdend in de Specialklasse Internationalen en Senioren groep A; Jan Hogenberg die uitkomt in de Specialklasse Junioren.
Onze aandacht ging met name uit naar de zijspanklasse, waarin het Slochter duo Ko en Arthur meestal een aardig woordje meesprekt. In Loppersum hadden ze geduchte concurrentie, Dijkema en Dijkema uit Assen, regerend Ned. Kampioen, waren van de partij evenals Brouwer en van de Belt. Laatstgenoemden hadden een bijzonder goede dag. Zij behaalden in drie series evenveel overwinningen, zodat de dagoverwinning in de finale haast niet meer verloren kon gaan. Ko en Arthur verging het iets minder. Eén serie konden ze niet uitrijden, doordat de zijspan plotseling dienst weigerde. In een eerdere serie behaalden ze terwauwernood de zege: in de laatste bocht wilde Dijkema de zijspankombinatie van Ko passeren, maar daar er voor een inhaalmanouvre geen ruimte was, knalde het Asser duo achter op de bak van Boer-Elsman en sloegen over de kop. Ko had het zien aankomen en was vervat op iets dergelijks. Hij stuurde vakkundig over de eindstreep.

Henk Snijder in tweede positie achter Uppie Bos.

De zijspanfinale eindigde tenslotte in het voordeel van Brouwer en van de Belt. Ko Boer en Arthur Elsman legden in het dagklassement achter Dreutlke en Veerman beslag op de derde plaats, waarmee toch een paar punten werden verdiend voor het Ned. Kampioenschap.
Henk Snijder wekte vooraf al niet te hoge verwachtingen op, de bochten van het grasbaancircuits te Loppersum waren voor hem te klein. Hij had trouwens ook geduchte tegenstanders, Harm Horstede, Hylke Dijkema, Hielke de Graaf, Tjalle Reitsma, de nummers één tot en met vier van het afgelopen seizoen, ze waren allen aanwezig. Henk kwam in de eerste halve finale terecht op een tweede plaats achter de latere winnaar Uppie Bos (een outsider), maar in het eindklassement reikte zijn punteninkomst niet verder tot een vijfde klassering. Misschien had de pauze-uit toch een negatieve invloed op Henk.

De Specialklasse Junioren leverde tenslotte voor Slochteren de beste man op. Jan Hogenberg pakte in deze klasse een zeer goede tweede plaats, door goed en vooral constant rijden.

Uppie Bos heeft lak aan reputaties

Van onze sportredacteur Jan Mennega

LOPPERSUM - Zo brutaal als hij even daarvoor nog tekeer was gegaan, zo bescheiden stelde Uppie Bos zich na afloop van de door hem gewonnen grasbaanrace in Loppersum op. „Ik had nooit verwacht dat ik zou winnen. Misschien gaat het de volgende keer ook wel weer een stuk minder". Tijdens de wedstrijden was van terughoudendheid bij hem geen sprake. Als een fury trok de scherp sturende Fries op het knusse, maar hobbelige en te stroeve baantje in Loppersum ten strijde.

Horstede, Tjalle Reitsma, Wim de Haas, Hylke Dijkstra, gevestigde namen, moesten in hem, een 19-jarig jongetje uit Langezwaag, knarsetandend hun meerdere erkennen.

Uppie Bos had maling aan reputaties. „Het zijn ook allemaal maar gewone jongens", mompelde hij, nadat hij zijn ereronde had voltooid. Door zijn overwinning in het Groninger land heeft Bos, die afgelopen seizoen naar de specialklasse promoveerde, ook de leiding genomen in de tussenstand om de nationale titel. Al moet hij de Amersfoorter Wim de Haas dan naast zich dulden. Beiden hebben na drie wedstrijden 66 punten verzameld. Voor het Nederlands kampioenschap worden zes races verreden, waarbij de coureurs hun slechtste klassering mogen schrappen.

Uppie Bos, die als machinebankwerker zijn brood verdient, komt het allemaal aanwaaien. Want, zo liet hij weten, „ik doe er niks extra voor. Ja, een beetje krachttraining, maar meer ook niet".

Zes jaar beoefent hij nu de grasbaansport en zijn tegenstanders kregen meestal alleen maar zijn achterwiel te zien. Hoewel hij vorig seizoen dan geen kampioen in de special klasse B werd. Op één na won Uppie Bos weliswaar alle wedstrijden, maar juist bij die ene kwam hij ten val, waardoor hij aan het eind van de rit één punt tekort kwam voor de titel.

„Ik heb het raceen in de 125cc geleerd", verklaarde de kleine coureur, die verder zei er geen idee van te hebben of hij alleen op de kleine baantjes goed uit de voeten kan. „Omdat ik nog nooit op een grote baan gereden heb".

De wedstrijden om het Nederlands kampioenschap zijn dit seizoen een boeiende aangelegenheid, met steeds verschillende winnaars: Tjalle Reitsma in Mussel, Harm Horstede in Emmeloord en Uppie Bos in Loppersum.

Reitsma en titelverdediger Horstede behoorden zaterdagavond met Hylke Dijkema tot de grote verliezers. De met het nummer H1 (hetekenis: vorig seizoen als tweede geeindigd in de strijd om het Nederlands kampioenschap-red.) rondtoerende Dijkema zit al enige tijd zonder zelfvertrouwen op zijn motorfiets, terwijl Tjalle Reitsma liet weten eigenlijk in bed te moeten liggen. „Ik ben ziek. Ik heb vanmiddag een paar keer overgegeven en ik voel me zo slap als een vaatdoek. Achteraf zeg ik: ik had veel beter thuis kunnen blijven. Maar ja, het was een kampioenswedstrijd en die wil je liever niet missen". Reitsma en Dijkema slaagden er zelfs niet in tot de halve finales door te dringen.

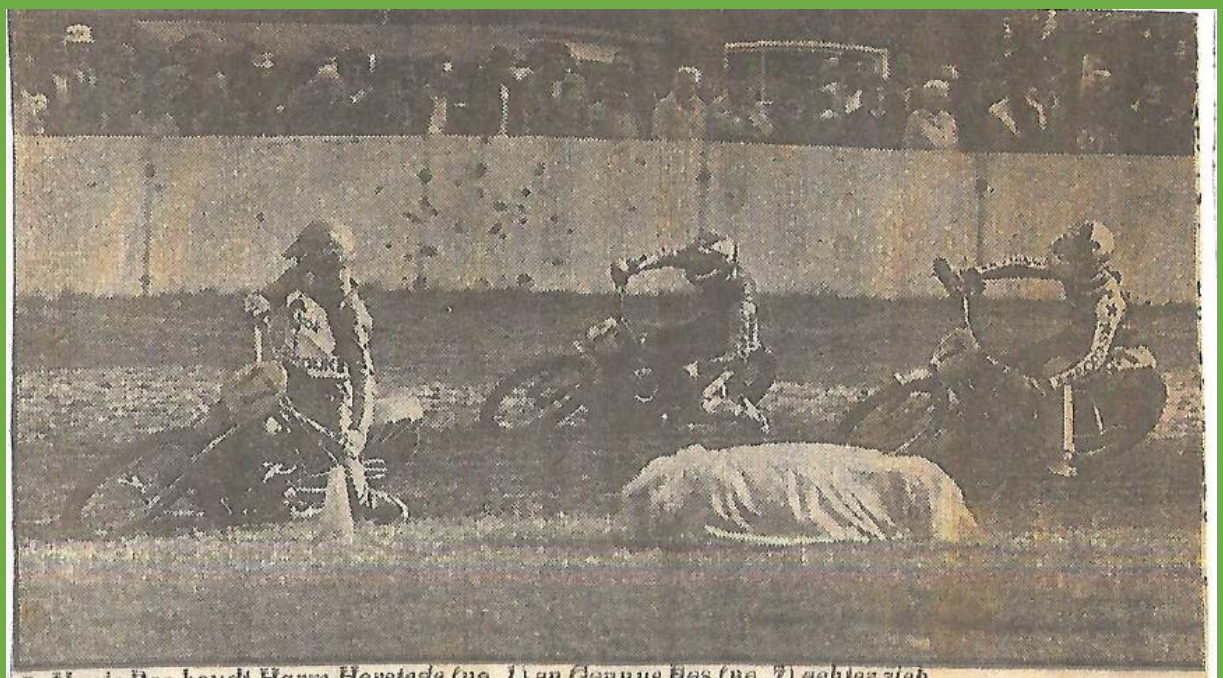

● *Uppie Bos houdt Harm Horstede (no. 1) en Gonnus Bos (no. 7) achter zich.*

(Foto: Wolter Kobus

Prolongatie

Harm Horstede lukte dat nog wel, maar kon daarin, evenmin als later in de eindstrijd, geen potten breken. De Rouvener, die zich onlangs in Stadskanaal nog met veel machtsvertoon voor de finale van het Europees kampioenschap had geklasseerd, kwam in Loppersum niet verder dan de vierde plaats. Niettemin, geen spoor van teleurstelling bij hem. Merkwaardig. Horstede: „Waarom? Ik ben niet ontevreden. De ene keer lukt het geween beter dan de andere keer".

Dat prolongatie van de nationale titel een niet gering probleem gaat worden, wilde hij wel toegeven. Temeer omdat hij eerder in Mussel ook al niet verder dan de tiende plaats had kunnen komen. „Maar", aldus Horstede, „het e derlands kampioenschap vind ik eigenlijk niet meer zo belangrijk. Natuurlijk, ik zou het best nog een keer willen worden, maar ik lig er niet meer wakker van".

Het opmerkelijke presteren van Uppie Bos was voor hem niet als een verrassing gekomen, zo deelde Horstede desgevraagd mede. „Ik had hem vorig seizoen al wel eens zien rijden. Uppie Bos kan het dit jaar helemaal gaan maken. Het is een biologische cyclus, zegt Egon Müller (Duits speedwaycoureur-red.) altijd. Steeds maar weer breken er nieuwe rijders door. Twee jaar geleden had je Henk Snijder en nu dus Uppie Bos".

Uitslagen:

Specials senioren en internationalen: 1. Bos, Langezwaag, 22 pnt; 2. De Haas, Amersfoort, 21 pnt; 3. De Graaf, Kollumerzwaag, 20 pnt; 4. Horstede, Rouveen, 18 pnt; 5. Snijder, Slochteren, 15 pnt; 6. Van der Scheer, IJsselmuiden, 13 pnt.

Specials B: 1. Jan Dijkema, Peize, 11 pnt; 2. Bert Eijbergen, Zorgvlied 11 pnt; 3. Van der Brom, Amersfoort, 10 pnt.

Specialklasse junioren: 1. Glorie, Luttelgeest, 18 pnt; 2. Hogenberg, Slochteren, 16 pnt; 3. Van der Waard, Muntendam, 16 pnt.

500cc senioren: 1. Van Roozendaal, Wilhelminaoord, 32 pnt; 2. Breemer, Balk, 29 pnt; 3. De Vries, Bontebok, 29 pnt.

250cc junioren: 1. Brom, Drachtstercompagnie, 20 pnt; 2. Dijkstra, Damwoude, 19 pnt; 3. Boezeroy, Wolvega, 17 pnt.

Zijspanklasse senioren en internationalen: 1. Brouwer/Van de Belt, Lemelerveld, 16 pnt; 2. Drenthe/Veerman, Bant, 11 pnt; 3. Boer/Elsman, Slochteren, 9 pnt.